

AO



10.500 ejemplares
BUZONEADOS

asociacion@alameda2000.com www.alameda2000.com

2000 Alameda de Osuna 2000

Difusión gratuita

Asociación de Vecinos. C/Velero, 19. 28042 MADRID. Tel.: 91 324 98 30 • Fax: 91 240 73 61.
DECLARADA DE UTILIDAD PÚBLICA MUNICIPAL



"Alameda de Osuna 2000"

Año 8 • nº 33

EDITA

Asociación de Vecinos

"Alameda de Osuna 2000"

C/ Velero, 19

Tel.: 91 324 98 30 • Fax: 91 240 73 61

asociacion@alameda2000.com

IMPRIME

Litofinter, S.A.

C/ Mar Mediterráneo, 16 • Tel.: 91 675 70 00

Depósito Legal: M-24626-2002

Tirada: **10.500 ejemplares**

Reparto por buzoneo

"Alameda de Osuna 2000" trata de informar y de recoger en sus páginas los problemas, opiniones y sugerencias de los vecinos de nuestro barrio.

Todos los artículos que aparecen en el mismo, son responsabilidad de quien los firma.

La Dirección de "AO-2000" será la que decidirá su publicación.

Los artículos se remitirán a la sede de esta asociación: C/Velero, 19. Portal 1. Local 2. 28042 Madrid. (Firmados y con D.N.I.)

Como no podía ser de otra manera. El Editorial de este número es para recordar a nuestro Presidente y uno de los fundadores de Alameda de Osuna 2000, Don José Rico Uribarri, que lamentablemente nos dejó víctima de un infarto el pasado 15 de junio.

En esta revista, la portada está dedicada a él, apareciendo en diversos actos acaecidos durante su mandato junto con otros miembros de nuestra Asociación.

Los que hemos tenido la gran suerte de estar a su lado, siempre le escuchamos su frase preferida:

"Tenemos que hacer algo por los demás".

Pepe era una persona que, con su tolerancia y saber hacer, supo aunar a personas de tan diferentes formas de pensar.

Los que permanecemos en la Junta Directiva de la Asociación vamos a tratar de seguir su ejemplo, sabiendo las grandes dificultades que ello conlleva.

Damos las gracias de todo corazón a todas las Asociaciones de vecinos, partidos políticos, socios y vecinos por las muy gratas condolencias que hemos recibido, comprobando que, en este país, todavía existen valores humanos.

Como a nuestro amigo Pepe le hubiese gustado estar en la fotografía del viaje a Noruega, tenemos un hueco en nuestro corazón donde ha estado presente, por ese motivo creemos que, en todo momento ha estado con nosotros y por lo tanto se encuentra con sus amigos que realizamos el viaje.



ALAMEDA DE OSUNA, ESCUELAS DE FUTBOL

El pasado viernes 19 de Junio se celebró el acto de clausura de la Escuela correspondiente a la temporada 2008/2009.

Al acto asistió el Excmo. concejal-Presidente de la Junta Municipal de Barajas, D. Tomas Serrano Guio. También asistieron como invitados dos ilustres ex-jugadores profesionales de Primera División: D. Enrique Morán (vecino del distrito y padre de jugador), que empezó su andadura deportiva en el Sporting de Gijón, y posteriormente jugó en equipos de primera división: Real Betis, Barcelona C.F. y Atlético de Madrid. También estuvo con nosotros D. Marcos Alonso, ex-jugador del Barcelona C.F. y Atlético de Madrid, habiendo entrenado a varios equipos de 1ª y 2ª división.

Como todos los años no faltaron a la cita la Junta directiva de la Asociación de Vecinos Alameda de Osuna 2000.

Comenzó el acto por parte del Presidente del Club, agradeciendo su presencia a todos los asistentes, Padres, Madres, Futbolistas de la Escuela, invitados, etc. Un agradecimiento especial al Excmo. Sr. Concejal por dar prioridad a nuestro acto, cuando tenía también a la misma hora un acto oficial.

Se recordó muy emotivamente al amigo "Pepe", presidente de la Asociación que unos días antes nos había dejado para siempre, víctima de un paro cardíaco (q.e.p.d).

A continuación el Excmo. Sr. Concejal del distrito se dirigió a todos con una felicitación hacia todos los componentes de la escuela por la labor que se viene realizando en el desarrollo del fútbol en el barrio, y comprometiéndose a

realizar todas las gestiones necesarias para que el campo pequeño de Fútbol-7 sea transformado en Césped Artificial.

A continuación todos los invitados se dirigieron a los asistentes, y en especial a los jugadores, dándoles ánimo a seguir practicando el deporte que les gusta, pero sin olvidar los estudios, ya que tanto la formación académica como la deportiva son imprescindibles en el desarrollo del joven.

Posteriormente todos los integrantes de los distintos equipos que componen la escuela, recibieron su trofeo como recuerdo de la temporada. A continuación y bajo un chaparrón bastante grande pudimos disfrutar de una pequeña merienda para todos.

Desde la Directiva de la Escuela gracias a todos.

**TODOS LOS QUE ESTEN INTERESADOS
EN PERTENECER A LA ESCUELA,
OS ESPERAMOS A PARTIR DEL DIA
1 DE SEPTIEMBRE A LAS 18:00 HORAS.**



CHARLAS COLOQUIO FORO AO-2000



Continuando con nuestras actividades culturales, dentro de la Comisión Charlas-Coloquio FORO AO-2000, el día 17 de junio en el Colegio Alameda de Osuna se celebró una charla cuyo tema era El Valor de la Vida, Aborto Si-Aborto No y el ponente fue Don Rafael Lozano Rubio.

El Sr. Lozano realizó una intervención muy interesante, con documentación muy amplia, a base de un estudio informático que se proyectó en pantalla. Los temas que desarrolló fueron entre otros: Su vida es tu vida, ¿Cuándo comienza la vida?, Métodos de aborto, la industria del aborto, Salud sexual y reproductiva, estadística sobre centros abortistas, tasa de abortistas entre 20 y 24 años, legislación sobre plazos, etc.

A continuación, hubo un coloquio interesante entre los asistentes, finalizando la reunión a las 21,30 horas.

Damos las gracias a Don Rafael Lozano Rubio por su animada, muy bien preparada disertación. Agradecemos también al Colegio Alameda de Osuna su colaboración y a los asistentes su presencia.



PLENO EXTRAORDINARIO SOBRE EL ESTADO DEL DISTRITO CELEBRADO EL 24 DE JUNIO

En primer lugar, queremos agradecer al Concejal Presidente D. Tomás Serrano el recuerdo que tuvo en el Pleno para nuestro Presidente recientemente fallecido.

El Presidente hizo una amplia exposición de la situación actual del distrito desde el punto de vista de la Junta Municipal.

La portavoz del Consejo Territorial Doña M^a Paz López Janeiro en el breve tiempo que disponía para presentar las reivindicaciones de los miembros del Consejo, intervino con una brillante exposición sobre los principales problemas que afectan al Distrito, consensuados previamente por todos los que integramos dicho

Consejo y que resumimos a continuación.

SANIDAD Y EDUCACIÓN:

Solicitud de un Centro de Especialidades Médicas. Autobús directo al Hospital Ramón y Cajal. Centro de Planificación Familiar. Fecha de apertura del Centro de Mayores de Corralejos. Preocupación de los vecinos de Corralejos y Aeropuerto por la presencia de antenas de telefonía móvil al lado de la Residencia de Mensajeros de la Paz y la calle Medina de Pomar. Mejora en instalaciones en los Polideportivos. Cuál es la planificación prevista para el pabellón polideportivo del Ciudad de Guadalajara. Fecha

para la puesta en marcha de la Escuela de Música y Salón de Actos. Rehabilitación del Auditorio del Parque Juan Carlos I, destinándolo para programas de ocio y cultura.

URBANISMO Y MOVILIDAD:

Petición del nombre de Vía Verde de la Gasolina por otro más acorde como Vía Verde de la Alameda. Finalización de la Vía Verde, faltan árboles, mantenimiento, bancos en las zonas de juegos infantiles, carteles recordando la normativa dirigida a los dueños de perros acompañados de papeleras expendedores de bolsas, funcionamiento de las fuentes etc. Solicitud de nuevos pasos de

cebra en l a Avda. de Cantabria con la calle Falúa dada la cercanía del Centro Teresa de Calcuta y la Iglesia del Padre Nuestro, repintando todos los pasos de cebrá. Señalizaciones luminosas a la salida del metro de Alameda de Osuna y letrero indicativo del Parque de El Capricho a la salida de dicha estación del metro. Solicitud de enlace de la línea 5 con la 8, ampliación del recorrido de la línea 151 por la Avda. de Logroño y un medio de transporte para llegar a la T-4 entre las 12 de la noche y las 6 de la mañana. Mayor vigilancia por parte de la Policía Municipal por la ocupación de los vehículos aparcados en las calles donde están ubicados los colegios Alameda de Osuna y Ciudad de Zaragoza así como en algunos bares con coches en doble fila.

La portavoz del Consejo también se refirió a las cosas positivas del Distrito pero como representante del Consejo Territorial tenemos la obligación de transmitir nuestras demandas al Concejal Presidente.

¿SON REALMENTE PELIGROSAS LAS ANTENAS DE TELEFONÍA MÓVIL? Y, ¿EL USO DEL MÓVIL ES PERJUDICIAL PARA LA SALUD?

Las redes de teléfonos móviles están destinadas a cubrir todo el planeta. Ha habido y sigue habiendo un desarrollo explosivo. Es bastante difícil imaginar un mundo sin comunicaciones móviles. El día 4 de junio ha sido el Día Internacional contra la contaminación electromagnética.

Pensamos que debe existir una legislación completa, veraz y una información a los ciudadanos sobre su peligrosidad o no. Se deben estudiar cuáles son las bases adecuadas de la telefonía. Las antenas deben tener una altura y una distancia determinada de los

centros masivos de población para no dañar así como los tendidos eléctricos y los radares del Ejército. Pero también los ciudadanos deben regular su uso y su abuso, es decir, una utilización razonable. El día 29 de junio hubo una charla en Telemadrid, participando dos técnicos científicos en esta materia y comentaron que no se debe dormir con el móvil en la mesilla ni llevar el móvil en el pantalón cerca de la ingle. También comentaron que existe un equipo en el Hospital Ramón y Cajal investigando sobre este tema. Creemos que de momento la Administración no sabe cuántas antenas están colocadas.

Las Cías. de Telefonía hacen un estudio con mediciones y lo emiten, enviándolo al Ayuntamiento, pero existe también una picaresca en este país que algunos centros o comunidades de vecinos se aprovechan de una determinada cuantía económica o bonificación para que dichas Cías. instalen en sus terrenos las antenas ignorando si es nocivo o no. Cada vez existen más antenas y de momento no se ha comprobado si la emisión es acumulativa o no. La ciencia es necesaria pero también es fundamental que los investigadores, prescindiendo del tema lucrativo, emitan un certificado indicando si es nocivo para la salud o no y también es necesario e imprescindible que la Administración controle su uso, no esperando que las Cías. instalen las antenas y esperen a que la Justicia actúe posteriormente, con el retraso consiguiente.

Por lo tanto, no cabe duda que las antenas son necesarias para poder utilizar los teléfonos móviles, pero, la Administración debe exigir a las empresas que las instalan que lo realicen en lugares que afecten lo menos posible a las personas.

El último vuelo

Si un hombre vale, justo lo que vale su corazón, a cabamos de perder una millonada de hombre. La muerte de Pepe Rico deja en nuestro barrio un vacío difícil de cubrir. Pasar por esta vida con el rango de hombre bueno no está al alcance de cualquiera. ¿O acaso están por encima los logros de un alto cargo directivo en grandes empresas, o de ostentar títulos nobiliarios, o de figurar en la lista de los más adinerados, o de disponer de una inteligencia privilegiada?

Pepe era amor, sin más. Daba sin esperar a recibir. Humano hasta las cachas. Por eso, en el momento de su muerte fue acompañado por un sinfín de vecinos, de un lado y de otro. Bien orgullosa puede estar su familia. Fue todo un ejemplo a seguir.

Como me empieza a doler esta mano que escribo, quiero dar un giro a este mi homenaje póstumo. Me niego a que me acompañen la tristeza, la nostalgia y la lágrima.

Pepe Rico me habría permitido contar alguna que otra anécdota, más o menos informal.

Él era conocedor de mis miedos, pánicos diría yo, a subirme en un avión. Sabía también que dos días antes del vuelo ya se habían apoderado de mí los mareos. En más de una ocasión le dije que los comandantes de vuelo no se portaban nada bien conmigo. ¿Por qué me tenían que recordar que volábamos a diez mil metros de altura y que desarrollábamos una velocidad crucero de novecientos kilómetros por hora?. ¡Qué barbaridad!. También le pedí que los pilotos, sabiendo que más de un pasajero lo pasa mal, deberían, primero, despegar sin que nos diéramos cuenta; luego, callar en pleno vuelo, aterrizar suavemente y, eso sí, decirnos que ya estábamos en tierra.

Además de una excelente persona, era un gran emprendedor, pensando

siempre en los demás. De ahí su decisión de fundar una Asociación de Vecinos en la Alameda de Osuna, convertida hoy en una gran familia de 1.220 socios. No hay que olvidar que éramos cuatro gatos, a saber: Él como presidente, Jesús Rodríguez Morilla como vicepresidente; Pedro Moñino como tesorero y el que suscribe como secretario.

“Alameda de Osuna 2000” sigue creciendo y lo que te rondaré. La parimos en la sierra madrileña. Era un fin de semana y nos desplazamos un racimo de vecinos a pasar el día. Como condiciones indispensables nos inculcó que esta nueva Asociación de Vecinos tenía que alejarse de connotaciones políticas o religiosas y, hasta su muerte así ha sido.

No teníamos ni sede, pero cuando nos pusimos manos a la obra, él logró que un vecino y amigo nos cediera altruistamente un local en la calle Velero, 19, sede, hoy, de “Alameda 2000”. El altruismo dejó de existir cuando el elevado número de socios se sintió capaz de darle el biberón.

Otra cuestión que tenía preparada fue la de tratar de conseguir el acercamiento a las demás Asociaciones de nuestro distrito, con el fin de aunar fuerzas y que las autoridades de nuestra Comunidad, de nuestro Ayuntamiento, de nuestra Junta Municipal, de la Gerencia de Urbanismo, de AENA y otros no archivaran en el baúl de los recuerdos las reivindicaciones que solicitábamos.

Nada nos resultó fácil. Ni mentalizar a los que tienen el poder de decisión, ni convencer al resto de las Asociaciones de que nuestra única intención era ponernos al servicio de los vecinos.

En aquella época, no es que nuestro barrio tuviera declarada la guerra a nadie. Mas bien, lo que intentamos, con el apoyo de otros, era pelearnos con

quien hiciera falta, con el único fin de intervenir en las gestiones para que el Metro llegara a nuestro barrio, para que se le metiera el diente a la transformación de la célebre Vía de la Gasolina (es difícil oír hoy nada que se le parezca). Ahí está la calle de la Rioja. Ya sé que nunca llueve a gusto de todos, pero sí se consiguió que este paso por nuestro barrio no sirviera de enlace desde el Aeropuerto de Barajas hasta la Ciudad Pegaso. Los que temían esto pensaban que íbamos a padecer un tráfico insoportable, un peligro constante y unas molestias a prueba de todo. Pero no. La calle de la Rioja estará peor o mejor transformada, pero ahí está, con un solo carril y los servicios que podían darnos con la anchura de la vieja Vía.

¿Que cogidos de la mano de Pepe Rico podíamos haberlo hecho mejor?. Posiblemente. Pero no hay que olvidar que hicimos lo que se pudo por aquél entonces. En nuestro empeño, sacrificamos tiempo de nuestro tiempo y, hoy, tal y como están las cosas, con “Alameda 2000” consolidada, aquí estamos para lo que haga falta. Así lo quiso Pepe Rico y así lo seguiremos haciendo en honor a él.

Así pues, se demuestra una vez más, que con el diálogo pacífico y el respeto hacia los demás que promulgó nuestro desaparecido presidente, se puede llegar hasta donde nos proponamos. Al menos, las fuerzas no nos flaquean. Hasta aquí, el perfil humano de un buen hombre, la pequeña historia de la Asociación de Vecinos “Alameda de Osuna 2000”, las anécdotas más o menos jocosas, que espero que su familia sepa encajarlas en fechas tan tristes.

Y, como final, después de su último vuelo, surgieron muchos “descanse en paz”. Está bien. Pero algo se muere en el alma...

Seguridad Vial

Según los principales objetivos de los proyectos realizados por el Área de Obras y Espacios Públicos, cualificando y mejorando las calles y espacios públicos de la Ciudad, creemos que es necesario e imprescindible la instalación de unos badenes en el Paseo de la Alameda de osuna, entre el Parque de El Capricho y la calle Carabela.

En dicha Avenida existe un Colegio con 900 alumnos, un Club de Tenis con 500, una Urbanización con 600 personas, una Escuela de Fútbol con 300 niños inscritos y la entrada al Parque, antes referenciado, por el cual transitan los fines de semana miles de personas.

Solamente existen dos pasos de peatones y la velocidad está limitada a 40 Kms. por hora, no respetando en momento alguno los conductores dicha limitación, superando ampliamente la velocidad señalizada.

Refiriéndonos a los proyectos realizados por el organismo anteriormente citado, creemos que si es necesaria la ampliación de las aceras, también lo es la seguridad vial. En nuestra Asociación disponemos de una recogida de firmas con el fin de solicitarlo ante la Junta Municipal.

También os indicamos que en relación al PAR Carabela y a la convocatoria de fecha 14-10-2008 publicada en el Boletín Oficial de la Comunidad de Madrid, no se ha presentado empresa alguna a la contratación y se está estudiando modificar el Pliego de Condiciones. En cuanto tengamos noticias al respecto, lo comunicaremos.

Club Brezo Osuna

Por cortesía del Club de Tenis Brezo Osuna hemos participado el domingo día 28 de junio de 2009 como colaboradores en la entrega de trofeos de fin de curso, en las siguientes modalidades:

Fútbol, Juegos de Mesa, Canastón, Mus, Parchis, Padel, Tenis

Comprobamos que existía un gran ambiente deportivo y una buena cordialidad entre los asistentes. A continuación se ofreció un vino español. Recordamos a todos los socios que a finales de octubre comenzaremos el Campeonato de Mus entre ambas sociedades, rogándoles que se inscriban.

Foto Entrega trofeos Brezo Osuna.



ESCUELA INFANTIL EN CALLE PINOS OSUNA

Hemos observado que van por buen camino las obras de dicha escuela, por lo que felicitamos a la Junta Municipal que haya comenzado este proyecto tan necesario para el barrio. Asimismo os indicamos que han comenzado las obras de la Escuela Infantil de Los Coronales.

SUCURSAL DE CORREOS

Después de un año de reclamaciones a la S.E. de Correos y Telecomunicaciones, comprobamos que se han acometido las obras para la restauración de la sucursal sita en la calle La Rioja. Hemos comprobado que las obras han finalizado a finales de julio. Desde el día 16 de septiembre se encuentra operativa dicha sucursal.

CAMPO DE FÚTBOL EL CAPRICHIO

En la entrega de trofeos en el mes de junio a los equipos, se le solicitó tanto por parte del Director de la Escuela de Fútbol como por nuestros representantes de nuestra Asociación la colocación de césped artificial en el campo pequeño allí existente. Agradecemos al Sr. Concejales la instalación de la ampliación de vestuarios, ya que existen 285 jóvenes inscritos de dicha Escuela y animamos a todos los vecinos que asistan sábados o domingos a los encuentros.

CONEXIÓN LÍNEA 5 CON LA 8 DEL METRO

Seguimos sin tener información sobre el comienzo de las obras que enlazarán las líneas 5 y 8 del Metro, que solamente está a un kilómetro de distancia. En su día se nos prometió y de momento estamos teniendo "la callada por respuesta". Este proyecto es muy importante para todo el distrito de Barajas, así que vamos a seguir insistiendo hasta que se realice.

AMPLIACIÓN CALLE CORBETA

En el Pleno de la Junta Municipal del 1 de octubre de 2008 se aprobó el ensanche de la acera de la calle Corbeta entre la Avda. de Cantabria y la calle Rioja, comprometiéndose el Concejal Presidente de la Junta a comenzar las obras el mes de junio del presente año, sin que hasta la fecha no existan indicios de comienzos de dichas obras.

VIVIENDAS

Se van a construir 42 viviendas con garaje y trastero protegidas en régimen de venta en la calle Barlovento nº 25 en un edificio de seis plantas con diferentes tamaños, lo que supondría una inversión de 2,8 millones de euros.

Hace años que vimos la importancia de tener una biblioteca en nuestra Asociación para fomentar la lectura entre nuestros socios. Hace poco tiempo, concretamente el día 21 de abril impartió una charla Don Pedro Ortega sobre la sabiduría de los refranes, muy interesante y amena. Haciendo honor a la misma vamos a recordar unos cuantos, que tratan sobre los libros.

El mejor amigo, un libro.

De todo inútil afán, los libros te librarán.

Con los libros que escribieron, nos abren los ojos los que murieron.

En su estante metido, el libro está dormido; pero, en buenas manos abierto,
¡Qué despierto!

Libros, días y ollas hacen sabias las chollas.

Un buen libro no tiene precio.

Un libro bueno, no es para necios.

No hay peor regalo que el de un libro malo.

Podríamos continuar durante mucho tiempo, pues al libro se le han dedicado muchos refranes, ya que siempre se ha reconocido la importancia para las personas y la sociedad el leer buenos libros, pues informan, instruyen y hacen pasar momentos muy agradables.

Nunca se puede decir que nuestra Biblioteca ya está terminada, pues es como un pozo sin fondo. El equipo que ha realizado este trabajo, con una extensa base de datos, puede estar satisfecho y orgulloso. Desde aquí le felicitamos por el tesón y la paciencia que han tenido...!Por los vecinos!

Y desde aquí, hacemos un llamamiento a los mismos para que vengan a retirar ese libro que les está esperando y que además es ¡GRATIS!

No olvidemos nunca, que el pueblo que no conoce su historia, está expuesto a repetir sus errores. El verdadero progreso está en ir mejorando en lo bueno, en lo positivo, en lo que nos une y rechazar los errores y la degradación de las personas.

En los libros se encuentra la sabiduría de la Humanidad. Te invitamos a seguir defendiendo el depósito que nos legaron nuestros predecesores, para que cuando tengamos que hacer el relevo a nuestros sucesores, le cedamos la antorcha de la verdad y del auténtico progreso.

Viaje a Noruega



El pasado 20 de Junio llevamos a cabo uno de los viajes más bonitos e interesantes de los múltiples realizados hasta la fecha por nuestra Asociación, visitamos Noruega y sus fiordos. Todas las maravillas de este viaje se vieron ensombrecidas por el recuerdo del reciente fallecimiento de Pepe Rico, estando presente en todo momento por la ilusión que tenía junto a su querida esposa Ana para acompañarnos. Queremos dejar constancia que su espíritu ha estado siempre con nosotros y hemos realizado el viaje como a él le hubiese gustado, con camaradería y gran amistad entre todos.

En primer lugar hemos de señalar que hemos batido el record de asistencia (80 socios) y a pesar del número de personas, el viaje ha sido perfecto; tanto por la puntualidad de todos, como por la organización del mismo, llevada a cabo por los responsables de AO-2000 y los buenos profesionales de Viajes Gisol, especialmente Almudena, que nos ha

solucionado con rapidez y eficacia todos los problemas que nos han surgido.

Estábamos preparados para pasar frío, lluvia etc. y nuestras maletas estaban a rebosar de ropa de abrigo; nada más lejos de la realidad, hemos tenido un tiempo de verano espléndido que nos ha hecho disfrutar del viaje con mayor intensidad, apreciando el colorido de los valles, los maravillosos fiordos y las innumerables cascadas de agua que producen los deshielos.

En Oslo conocimos el ambiente nocturno de fin de semana y nos llamó la atención la cantidad de jóvenes, algunos totalmente ebrios, parece ser que es su hobby los fines de semana. La gente es acogedora y simpática y cuando visitamos el museo vikingo nos dimos cuenta de la escasez de medios de que disponían y lo lejos que llegaron, se dice que descubrieron América antes que Cristóbal Colón y no se quedaron.

A continuación emprendimos viaje a Trodheim, la ciudad situada más al norte de nuestro viaje, haciendo una parada en Lillehammer, sede olímpica de los XVII Juegos de Invierno de 1994. Tuvimos la suerte de asistir a los saltos de trampolín que se desarrollaron sobre hierba artificial. En todo el recorrido admiramos las maravillosas vistas de valles y bosques de las tierras Troll, siendo esta zona la menos contaminada de Europa. Al llegar a Trondheim tuvimos la sensación de encontrarnos en una ciudad de "cuentos", sus casas edificadas sobre el río en la parte antigua, así lo transmitía.

A continuación nos dirigimos a Alesund, región de los fiordos que los recorrimos en barco. Los que tuvimos la opción de hacer un recorrido en helicóptero, tampoco podremos olvidar el paisaje desde el aire. Nuestro destino final fue Bergen, en parte realizado en tren que se adentraba en las

montañas. Bergen, es la segunda ciudad importante de Noruega, subimos en folicular, observando sus casas de madera, el viejo puerto y mercado típico de pescado, donde había varios jóvenes españoles trabajando.

Noruega tiene el 2,5% de desempleo y después de las consultas llevadas a cabo para ingresar en la U.E. hasta la fecha han sido negativas.

Nuevamente gracias a todos por vuestra colaboración por el éxito de este viaje y esperamos que el próximo a Croacia el 20 de setiembre se desarrollará de forma similar.





Tenemos la sana ambición de que nuestro barrio sea uno de los mejores de Madrid y que nuestros vecinos disfruten de un alto nivel de convivencia; para ello, nos estamos entregando a realizar gestiones y actividades en pro de vosotros.

**¡ANÍMATE! NO TE CONFORMES
CON SOLAMENTE CRITICAR.**

TE ESPERAMOS

Ya sabes que la cuota para ser socio es de solamente diez euros al año.

FARMACIAS DE GUARDIA EN EL DISTRITO

Debido a que las farmacias de guardia en nuestro Distrito se están asignando casi exclusivamente a las ubicadas en las Terminales 1 y 2 del Aeropuerto de Barajas, creemos inútil dedicarles un espacio en esta revista. Por lo tanto, a partir de ahora solamente reseñaremos:

En el distrito hay cinco farmacias abiertas 12 horas seguidas, de lunes a sábado:

C/ Catamarán, 2. Teléfono: 91 393 10 80,
atiende de 9:30 a 21:30

C/ Rioja, 19. Teléfono: 91 747 01 72,
atiende de 9:00 a 21:00

C/ Canoas, 49. Teléfono: 91 742 57 74,
atiende de 9:30 a 21:30

Av. General, 1. Teléfono: 91 305 41 20,
atiende de 9:30 a 21:30

Pz. del Navío. Teléfono: 91 742 89 05,
atiende de 9:00 a 21:00

Aeropuerto. Teléfono: 91 305 46 23

C/ Bahía de Palma nº 16 (Los Coronales)
Teléfono 91 747 73 41

Además, cerca de nuestro barrio, hay dos farmacias que atienden 24 horas al día, todos los días, incluidos sábados, domingos y festivos:

C/ Machupichu, 37. Teléfono: 91 388 75 88

C/ Vital Aza, 59. Teléfono: 91 408 34 21
(Metro Pueblo Nuevo)

COMIENZO CLASES AJEDREZ

El pasado mes de septiembre han dado comienzo las clases de ajedrez infantil, éste es el tercer año que se imparten estas clases a niños con interés por este deporte.

A los niños que pudieran estar interesados en asistir, comentarles que todavía es posible apuntarse, para más información pueden contactar con nosotros en el teléfono 609 766 043 o mandar un correo electrónico a la dirección webmaster@alameda2000.com.

Las clases son los viernes por la tarde, los niños pueden llegar a partir de las 18:00, para comenzar la clase a las 18:30, la cual finaliza a las 20:00.

A fin de poner en prácticalos conocimientos adquiridos en las clases, a lo largo del curso organizaremos algún tomeo de ajedrez.

Estamos trabajando en la preparación de un equipo federado para participar en las competiciones organizadas por la Federación Madrileña de Ajedrez.

Proponemos a los niños que vean este artículo la resolución del siguiente ejercicio:

Las blancas juegan y dan mate en 2 jugadas

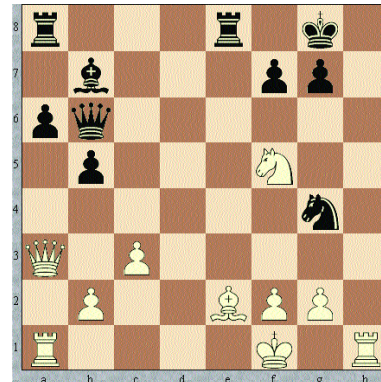

Viswanathan Anand vs. Andreas Adorjan
Saltsjobaden 1994 (blitz)

Como curiosidad comentar que Anand omitió el jaque mate y la partida terminó en tablas.

Analizando el Programa Electoral del P.P. 2007-2011 actualmente en el Gobierno de la Junta Municipal de Barajas, consideramos que los electores tenemos la obligación de exigir a nuestros representantes el cumplimiento de su programa; por este motivo teniendo en cuenta que el período finaliza en el año 2011, comprobamos que las obras pendientes de realizar, dada la escasez de tiempo, mucho nos tenemos que no se lleven a cabo en lo que se refiere a obras del Barrio Alameda de Osuna.

Obras en Curso

- Rehabilitación del Palacio de El Capricho
- Rehabilitación del Castillo de los Zapata
- Construcción de la Escuela Infantil c/ Pinos de Osuna

Obras pendientes de Ejecución

- Eje Cultural Histórico de las Caballerizas.
- Finalización Pasillo Verde.
- Ajardinamiento zona verde próxima al Parque de El Capricho.
- Ampliación Polideportivo.
- Seguimiento Declaración de Impacto Ambiental del Aeropuerto.

- Entrada al Barrio viniendo del Aeropuerto.
- Rehabilitación de los Colegios Públicos de Zaragoza y Guadalajara.
- Construcción Aparcamiento Residentes calle Carabela.
- Aparcamientos en Pasillo Verde.
- Ensanche acera en calle Corbeta.

No mencionamos las obras pendientes en el conjunto del Distrito, ya que de ser así, nos extenderíamos ampliamente.

I MEMORIAL JOSÉ RICO

- TORNEO 3X3 DE BALONCESTO
- 4 DE OCTUBRE DE 2009
- RECINTO – POLIDEPORTIVO MUNICIPAL DE BARAJAS



I MEMORIAL JOSE RICO
TORNEO 3X3 DE BALONCESTO
4 DE OCTUBRE
POLIDEPORTIVO MUNICIPAL DE BARAJAS

INSCRIPCIONES HASTA EL 30 DE SEPTIEMBRE
MANDANDO UN EMAIL A CDEDISTRITO21@HOTMAIL.COM
MAS INFORMACION EN 636406870

madrid
Magenta

Encuentro con el alma AFRICANA (BENIN)

Del día 19 al 24 de octubre tendrá lugar en nuestra Asociación una exposición de artículos africanos cuyos beneficios se destinarán a los misioneros de BENIN. El día 19, fecha de la inauguración tendrá lugar a las 19.30 una charla a cargo de una misionera residente en dicho país.

Sopa de letras

ASTERIX



ASURANCETURIX



Astérix

PANORAMIX

IDEFIX



JULIO CESAR



ABRARACURCIX



LOS PIRATAS



LOS ROMANOS



OBELIX

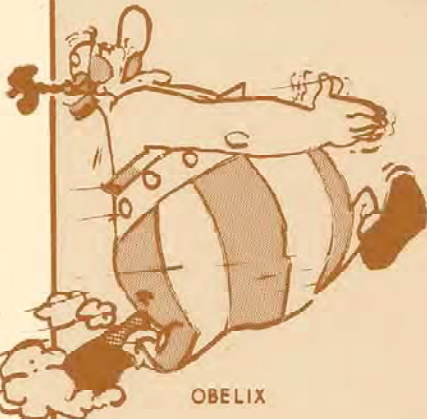

X R R A S E C O I L U J
 P I I X E O M Ñ S O R A
 Q U C I Z A L L A N D O
 O S L R O N S O X I U X
 B S E E U O O S A E I I
 A D U T S C N P T M O R
 U P E S L I A I A G R U
 O Y A A D E M R M A S T
 O B E L I X O A A P E E
 S A D O Y N R T O R P C
 E S L A A I S A K L B N
 I S P E S O S X M W A
 R Y A L I I O L R
 V E S P E R F M A U
 P T O Z O E I N S
 L E L A C O D J O A
 N A S G O S C I N N Y

Esta vez le toca a Astérix, el gallo invencible y sus compañeros en la lucha contra los invasores romanos, sus autores, el guionista GOSCINNY y el dibujante UDERZO afianzaron definitivamente el comic europeo, elevándolo a hecho cultural. Bueno, no nos enrollemos y vamos a buscar en la sopa el nombre de estos entrañables personajes y el de sus creadores.